京城日報
六月十八日(日)
夕刊
過月金壹圓 人行費 兒島吉治
印刷人 小川三介
日丁一通平太府城京
電話日城京 社會賀今 所行發

すき焼 料理 水炊
烏
本町二丁目 喜久家
電話三八三番

米の關稅一割引下案
我國は受諾出來ぬ
明治末期の制定で一般に低率
列國政府も諒解濟み

【東京電報】經濟會議米國代表は國際經濟委員會に對し、いよ〜關稅一割引下げの提案をなしたとの報道に對し、外務省は次の見解のもとに我が國としては到底これを受諾し得ずとなしてゐる

即ち關稅引下げ問題に對しては石非を織りして響行せしめた訓令案に明示せるが如く、わが國の現行關稅は遡く明治四十二年に制定せるもので、極めて自由主義的色彩濃厚にして稅率も一般に低率である、殊に列國は歐洲大戰後殊つて經濟的國家主義の立場から關稅を引上げてをり

いづれも非常に高率になつてゐる從つてこれを引下げることは當然であるが、わが國の場合に關する限り現行率以外引下げ難きことは列國政府も充分諒解してゐる點であつて、わが國が受諾し得なる實情は、米國も明瞭に認識してゐる筈である

舊獨領返還要求は
フ經濟相の私見
經濟委員長は配布を拒絕す

又一說には獨逸單獨組織相を新獨逸代表部は否定聲明するらしいと、なほ氏の後任として命ぜられ

我外務初めより
問題にせず
若し英佛共同で獨を押へば
對日問題は寧ろ解消

ことはあるまい、もし個別的に取上げるとすれば、米としては到つて好都合で、何となればわが國の關稅は寧ろ、職業の一部では日本の進出に無警戒の點としてあるが、今回の獨逸の要求により英佛兩國は共同して獨逸を押へることとなり、わが國に關する限り全く問題は解消するに至るべし

經濟通商委員會
議題細目完成

【ロンドン十七日發電】經濟通商委員會委員長コリーン氏以下、各委員は十七日午後會における議題細目を左の通り完成した

第一類 **商業政策**
一、貿易の正常通復
二、通商上の必要のための外國貿易の無限制
三、輸入割當制度、輸入許可制度、為替管理、ならびに物々交換協定等の貿易交換に關する重的制限の撤廢、ならびに漸進的撤廢
四、最惠國條款を含む關稅および條約政策問題、ならびにこれに對する可能的例外

第二類 **生產と販路の調定**
一、小麥その他穀類、蒲萄酒等の食料品問題
二、石炭、棉花、羊毛、木材その他原料品問題
三、工業上ならびに農業上の諸協定ならびにカルテル

第三類 **關稅ならびに禁止制度**
一、直接および間接に國際貿易に影響ある以外の方策
二、輸出補助金
三、原產地標記
四、獸醫學的、植物病理學的問題

第四類 **公共事業問題**
第四類は財政および經濟通商委員會で合同的に審議されるも可なり

印棉不買に對抗し
綿製品の輸入禁止
印度人議員が下院提案を通告

【ニューデリー十七日發電】印度下院の某印度人議員は來る議會に印度政府に日本の印棉不買に對抗し外國綿製品に對する稅率を更に引上げるか、又は全然輸入を禁止すべしとの動議を提出する旨議會に通告した

日印シムラ會商に
民間も派遣か
日印協會が廿日理事會開催

【東京電報】日印協會では二十日帝國ホテルに於て緊急理事會を開いて、シムラ會商に對する民間側の態度を決定すべく協議することとなつた、今回のシムラ會商の成否は日印兩國、延いては日本對大英帝國の全般關係の國交關係に重大影響を及ぼすものと見られて居り、二十日の緊急理事會は恐らくシムラ會商に、民間代表を派遣すべしとの決議をなすものと見られてゐる

宇垣總督
十八日退京す

【東京電報】還京中の宇垣總督はその用務終果したので來月を待ひ安井政務官を從へ、十八日午後一時官邸多數の見送りを受けて東京驛を出發した、途中伊豆長岡の別莊に二泊し箱根の上樂山別邸を經て沼津に立寄り二十四、五日頃歸任する筈である

國策樹立
協會の總會
十七日開かる

【東京電報】國策樹立協會は十七日總會を開き日露陸軍中將等三十數名出席、先づ滿洲軍に謝電を發し、協議の結果決議をなし午後八時散會した

明年度陸軍豫算
概算は八億圓
軍用資材整備費が問題

【東京電報】明年度陸軍豫算は七月中に全部取りまとめて大藏當局に强行し得る見込みとなつたが、目下大體の調査では經常部臨時部を合せて合計五億三千萬圓、軍用資材整備費二億五千萬圓、臨時費二億五千萬圓、計八億圓以上となつてゐる、しかし臨時費は大藏當局の果てどの程度まで資材整備費を認めるかにあり、陸軍としては出來れば一億五千萬圓以上の部を要求したいのであるが、十年度以降の軍備充實維持については考慮せねばならぬので、結局一億圓程度になるのではないかと見られてゐる

國威發揚祈願祭と
戰病歿者慰靈祭行はる
軍人警官
十七日朝鮮神宮と公會堂で
大衆の赤誠を披瀝して

獨逸組織の最終日十八日は午前八時から朝鮮神宮大廣で國威發揚祈願祭が挙行された、全部の神職氏子總代、榮轉者總代等約四百名、今井田總督、柳貞義政務總監、本府各局長、松本京畿道知事、井上府尹、東部代表者等多數參列し、午前一時半大衆の赤誠を披瀝して皇國の隆昌を祈願し、約一時間にして式を閉ぢ、續いて同十時から長谷川同公會堂で以上の諸氏並に他百八十多數參列の下に、軍人、警官の戰病歿者慰靈祭を營み、在天の英靈を慰めるとともに、內鮮融和の精神の總合結晶を一段と輝かした、祭典の終了を待つて午後一時公會堂に於て內鮮社會團體代表子爵の隆昌を祈願し、約一時間にして式を閉ぢ、續いて同十時から長谷川同公會堂で以上の諸氏並に他百八十多數參列の下に、軍人、警官の戰病歿者慰靈祭を營み、在天の英靈を慰めるとともに、內鮮融和の精神の總合結晶を一段と輝かした、祭典の終了を待つて午後一時公會堂に於て內鮮社會團體代表子爵の隆昌を祈願し、約一時間にして式を閉ぢ、續いて同十時から長

件▲其他神社參拜してたすべき非常時日本の社會東京多數參列の下に、軍人、警官の戰病歿者慰靈祭を營み、在天の英靈を慰めるとともに、內鮮融和の精神の總合結晶を一段と輝かした、祭典の終了を待つて午後一時公會堂に於て內鮮社會團體代表子爵の隆昌を祈願し、約一時間にして式を閉ぢ、續いて同十時から長

件▲神社神殿の維持經費に關する件▲敬神思想涵養に關する件▲其他神社參拜してたすべき非常時日本の社會東京多數參列の下に、軍人、警官の戰病歿者慰靈祭を營み、在天の英靈を慰めるとともに、內鮮融和の精神の總合結晶を一段と輝かした、祭典の終了を待つて午後一時公會堂に於て內鮮社會團體代表子爵の隆昌を祈願し、約一時間にして式を閉ぢ、續いて同十時から長

空の護りは破れた 純心・少女隊は起つ

濱松飛行隊爆發に建設金募集

北滿から果然美學

【チ、ハル十八日發電】過般濱松飛行隊隊員における不盡の遺志のため祖國の空を護る空軍精鋭の一部が滿洲に歸したのを聞いたチ、ハル小學校尋常五年生佐々木房子さん、森永やす子さん、大脇ちづ子さん、中澤みわ子さん、吉倶とし子さん、の五名は運動場で早く失はれた飛行機の替りを作りたいと

相談　し、けなげにも『北滿少女隊』を組織して可愛らしい手に『祖國日本は非常時であります、六月七日午後八時四十分空の守りが破れました、空の守りの建設基金募集に應じて下さい』と大書したポスターを掲げ市中各所に義捐金を募つて歩いた結果、早くも百五十圓の義金が集まり各方面の

同情　に『濱松飛行隊爆撃建設基金募集』の運動はいよ／＼大きく拡大し校長、區長、市長の感激するところとなつてゐる

愛國少女の瞳は輝く

愛國少女たちの姿を掲かして語る

私達は飛行機が大好きでしたが今度當市の飛行機が爆撃されましたのを聞いて涙ぐんでたまりませんでした。それでどうか立派な飛行機が早く出來ますやうにこの運動を初めました。少しでも飛行機を作る足しになつたら、そして出來上つた飛行機が祖國の空を飛ぶやうになつたら、とそればかり樂しみにしてゐます

何この少女隊のあげた烽火は全滿少年少女たちの間にセンセーションをおこしてゐる

兩勇士の遺骨 廿日京城を通過

去る十一日午後五時半三道溝守備隊が同所南方牛心洞附近で祖國少尉と共に壮烈の戰死を遂げた、歩兵第七十四聯隊第中松敬眞曹長（愛知縣知多郡二野村大字常滑尋常高等小學校出身）及故吉越治作上等兵（新潟縣東蒲原郡小熊村大字倉谷出身）の遺骨は二十日午前六時半五分京城驛着、同九時十分發列車で内地へ向ふ

闘志を燃やして 早大あす入城

拳闘戰は近づく——

待ちに待つた本紙懸賞の早大拳闘部は、いよ／＼十九日午後五時入城する。早大は人も知る、六大學リーグの雄、既に前年、慶應に遠征して見事な成績をあげ、出發前は月餅を大量合宿所に猛練習をなし、いやが上にも不敗不屈の

早稲田精神　にみなぎをかけて激戰必勝。一方慶應を中心に母校の先輩は、後援會をつくり、早くも軍中へ打電して激勵したなどの話もあり、若人の熱血は旧んに躍るうつ憂さたこ。また、これに陣取る慶應拳闘倶楽部選手は二ヶ月前から猛練長に合宿し、所謂リングで、紅みどりの猛練習をしてゐるが、その結果や誠かふ二十三日午後六時、京城グラウンド紅組リングへ！

雪辱の意圖　も燃えてゐるのだ。慶應の死闘に敵樂は恐らく息もつけまい。行け！再びい

準決勝戰で 日本濠洲に二敗

デ杯戰歐洲ゾーン

【パリ十七日發電】デ杯歐洲ゾーン準決勝日本濠洲のシングルス試合は左のスコアーで佐藤、布井共敗れた

クロフォード（濠）	六	四	四	六	二
	三	六	六	三	六
	七	四	一	五	四
	五	四	六	三	六
	七	四	一	五	四
ボクラス（佐藤）	四	一	九	六	四
	六	六	七	二	六
	二	六	五	七	二

布井

英國は二勝

【イーストボーン十七日發電】デ杯歐洲ゾーン準決勝英國對チェコスロバキアシングルス第一日英國二勝

ペリー（英）	六	一	四	メンツェル（チ）	
	六	一	四		
オースチン（英）	六	一	九	ヘロット（チ）	
	六	二	四		

南山健兒團 けふ結盟式

十八日午前十時から府内南山本部遊園において、南山健兒團は結盟式を行ひ、行進式、作業、背囊發火、

夏の果物

野菜も大體に廉い

夏の果物は百匁九十錢、内地産七十錢と昨年と大差ない

◇バナナ　産地の豊作で昨年の約倍も入荷を見、上一貫六十錢、中四十錢、並物二十錢から二十五錢ところで昨年よりは二、三割安だ

◇イチゴ　出廻り一巡したが産地豊作で一箱（三十三本入）上十二三錢、並物五、六錢といふ安値

◇玉蜀黍　一貫二十五錢で昨年と大差ない

◇蓮根　品薄と出廻り一巡から一貫三十五錢と昨年に比べて約三割高

◇西瓜　産地豊作だが、出廻り一巡を見、豪州物一貫七十錢程度

◇鮑　鮮物も支那物も豊作が豊作に比べて約一割安で、京城圏産物千本一貫二十錢、支那物一四七十錢見當

◇梨子　百玉で大は二個、小は二三個、並物五、六錢といふ安値

◇メロン　出廻り沛々あり盛行き

半島の戀人へ

藝園に返り咲く

煩はしいきづなを斷ち切り 華々しくレコード界へ

◇◇◇明眸◇◇◇申一仙孃

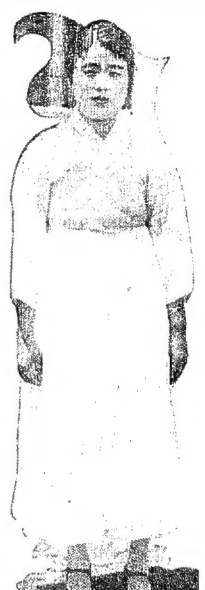

六年、その間に於ける彼女の藝歴生活は思はれたものではなかつたしかも彼女は二人の母となつた、その間彼女は誠をもつて夫良仕事もしたが、幽いた家庭と、夫婦生活の破綻は、いつまでも彼女を藝歴に惜いてはくれなかつた

十七歳の春に藝園を去つて六年今年廿二歳になつた彼女、藝歴生活六年の苦闘に、やつれは見せたものゝ昔の美しさを失せぬ彼女は再び藝園に返り咲くべく京城へやつて來た。そこへ救ひの手が差し伸べられてゐた。それはビクター、コロムビア兩會社と、三巴軍を滅じなかなかも、歴史の若さで明眸の郷土藝術にかけては遜色があつたポリドール會社が、現に彼女とその相手役の林響行、本上が去年の兩君をキャッチしたことだ

レコード界へ明眸藝術家の進出はめざましいものだ。歴史ではビクターにり・ブリスがあたなさけで盛り出し、コロムビアでは長谷川一郎が「戀ごころ」で張り切り人氣を集めた。ポリドール界は

レコード界の意圖　として新に踏み出した申一仙孃は來月上旬で初の吹込みをやらといふ。それは多分明眸、映畫の名せりふとして新らしいレコードファンの間に歌はれるだらう（以下は申一仙孃）

日曜のスポーツ

中等學校テニス 夕刊締切までの成績

本紙後援、京城運動具商組合主催第十一回全國中等學校テニス選手權大會は十八日午前八時より京城グラウンドテニスコートに於て行はれたが、午後一時までの戰績次の如し

第一回戰（Aコート）

京城14—12大田中（ルマン、田屋）

大田一—一四、宋、金

大田、田原一—四、川畑（多賀）、鄭

中村、米林四—三、田畑（多賀）、鄭

中村、米林四—（田畑、佐藤、尹）

仁川11—13善隣（鄭、宋）

仁川一—一四、宋、鄭

善隣、松浦四—一、李、宋

第二回戰（Bコート）

鐵文15—7培材（閔、洪）

鐵文一—一四、黄、金

培材、洪三—四、宋、金

鐵文、李四—一、趙、金

鐵文、李四—12徽文（閔、洪）

徽、吳一—四、田、盧

徽、金三—四、田、盧

徽、趙二—四、（金、宋）

徽、張—、趙二—四、（閔、金）

第三回戰（Aコート）

船中11—14京中（ルマン、田屋）

京、衛藤四—二、（ルマン、田屋）

京、衛藤四—四、大浦、田原

船、鄭、吉森一—四、大浦、田原

船、鄭、吉森一—四、田村、米林

船、鄭、金三—四、田村、米林

船、鄭、金三—四、（田村、米林）

第三回戰（Bコート）

鐵文11—6普成（洪、閔）

鐵文一—四、（李、金）

鐵文、洪四—一、（李、柳）

鐵文、洪四—一、（李、柳）

鐵文、洪二—四、宋、李

鐵文、洪二—四、宋、李

鐵文、洪二—四、宋、李

地方版

西鮮の呑吐港
鎮南浦の築港擴張
工費四百五十萬圓の大計畫
府會で意見書作成

【鎮南浦】昨南五大事業密期成會懸案事項の一つ鎮南浦港擴張繼續施設飾の改善に第三期築港工事は平南當局の同期成會が成り以來鎮南浦側委員に依つて研究されてゐたがこの程漸く具體化するに至つたので去る十七日午後一時半から鈴木商店一氏外四氏の建議案たる懸案事項の具體案を議案として府會を開催したが滿場一致で該懸案事項に對する意見書を作成、總督府及び所轄監督官廳に向つて提出することになつた意見書の内容は第二期工事の最東端から下流に築港工事を施工すべしとする外道路連絡施設の改善として

一、殺鳥廠等附近に介在する鹽倉及び附屬建物を新港附近の適當な空地に移轉し野積場所を擴大すること

二、殺鳥廠内及び同附近の主要幹線道路面を舗裝し以て貨物の搬作を容易ならしむること

三、築港引込線を複線とし海陸連絡の圓滑を圖ること

四、新港開港を撤去しこれを上流部に深巻する外新港殺鳥倉庫の一部を整理して荷揚地となし新港を沿岸貿易地帶に充當すること

の四項目を掲げてゐるが築港擴張工事は總工費四百五十萬圓といはれ連續施設は二十四萬五千圓と設計されてゐる

線路で假睡

【光州】十六日午前八時頃於十里發全南光州行第三百五十七鬱列車議案たる懸案事項の具體案を議○米）を進行中午前二十歳位の青年が線路に横臥してゐるを發見

別莊に學組費
果して不當か
東萊學組の大問題
道の裁斷注目さる

【釜山】朝鮮では祖指の富豪たる釜山本町の追間房太郎氏が東萊溫泉に豪壮な別莊を持ち常にこれに居住してゐるといふので東萊組合から同氏に組合費を賦課したところ同氏は東萊には別莊に來てゐるだけであると、之に異議の申立をした事は既報の通りであるが此の問題はその後益々今日に及び今なほ解決に至らず道當局でもこの中間にあつて如何に處理するかはなり興味ある問題とされてゐるが一方東萊學校組合當局も再三集合なるべく正面衝突を避けるやう鳴戸氏が内地旅行中のため具體案策を練つてゐたもの△組合管理者

伏見若宮殿下
進永を御通過

【進水】第二區鎮守府司令長官天皇御巡幸の伏見宮博恭王殿下には十四日午後一時四十分進水の自動車に召され釜山にむけ進永を御通過遊ばされたが各隊は協力して沿道警備に任じ各戸に國旗を掲げ歡迎の各團體及生徒官民有志壓列して御通過申上げた

全南の
繭價低落
内地市場の影響を受く

【光州】横濱神戸兩市場の生繭相場低落のため全南の繭價も十八日から上繭敗良新品四十二掛繭品種上繭敗良四十一掛となり最高値で百を切り順次それから二十四繭に至る迄行繭附近に持ち込み近に繰り後端部を割り繭業は繭商の空種に生産は飛行場建設に横臥し横臥に渡し約一時間後服用した處やが服毒を起し二日も經んだので明治三名は觀覽金の問題も出來ず巡査は觀覽を恐れて逃走し生産は野犬のため引きづり出され遂にグロ事件として世間を騒がせたものである

巫女に大目玉

【高原】迷信打破に依る巫女、風水師等取締徹底方を折柄水興組觀覽面觀等里巫女金姓女（四七）は高原郡下鉢面下高里後面二月（三月）の病氣を靈験として祈禱すれば全快すると言葉巧みに取き金品を巻き上げ十四日も午前十時から盛んに打鐘し吉凶禍福を説いてゐるところを高原警察官に探知され拘留即決十五日に處された

虎の子の
胴卷紛失
兄姉を尋ね渡鮮の青年

【木浦】羅州郡巻山面生れと稱する（木名）（一四）は今から十六年前十二歳のとき友達六人と共に天草船に乗り天草へ渡り漁夫となつたり日稼人夫となつて寶直に立働いてゐるのを見込んだ長崎縣天草郡二村崎元小郎氏は同家に引取り實子の如く可愛がつたが二年は八、九歳の頃兩親に死別し名も判らぬ兄姉にあひたさの一念で愚人崎元氏から三十條四の旅費その他を貰つて關釜間をなるべく十四日巻山に上陸し木浦への便船に乗る途中大切な三十四人の胴卷を紛失、十五日午後六時木浦に着き旅費を防ひ右の事情を細々と物語り兄姉捜索方を願出たので同巡査では同夜保護を加へ十六日郷里巻の旅費を與へて巻山面に向はしめた、

指導員十餘名を
部落民が袋叩さ
善山郡農會指導員のご難
一名は重傷を負ふ

【大邱】慶尚北道善山郡農會指導員十餘名が同郡廣平面文良洞に出張中同洞全員並後と推定部落民がかりあつめ「指導員を殺せ」と喚きながら袋叩きにし指導員中金潛濕は重傷を負ひ直ちに同地永生醫院にかつぎ込まれ治療中である、この急報に接した所轄善山署では十四日係員を同人の子が部落民をかりあつめ「指導員を殺せ」と喚きながら袋叩きにし指導員中金潛濕は重傷を負ひ直ちに同地永生醫院にかつぎ込まれ治療中である、この急報に接した所轄善山署では十四日係員を現場に急派し調査の結果二十數名を檢束し目下嚴重取調べ中である

海南郡で
書記に暴行騒ぎ
畓中へ落して毆る
農村に不祥事續發

【光州】全南海南郡北面北部部落民が同郡内の某書記に暴行を加へ畓中へ落して毆り重傷を負はせたとの急報を受けた所轄署は直ちに捜査員を現場に急派し調査の結果二十數名を檢束し目下嚴重取調べ中である

レプラの
生肝取り
夜叉が控訴

【大邱】生かして置けぬ悪魔の如きも殺すのはつらいと見た大邱府外肉塊洞の幼兒殺しレプラ患者朴炎奉（奉貴）さは十四日大邱地方法院で死刑の判決を言渡されたが未だ控訴を申立てたので近く大邱覆審法院に回附される形になつた荷物記事の夫君は被害者の實父の遺體を火葬に附した

學界の珍事
拳大の卵を産む
中に怪脂兒三名
高原郡の出來事

【高原】高原郡下鉢面新井里某婦（三）は假産を以て面から産婦を呼び寄せ産婦を看護してゐたが十五日午前三時頃産婦に異變を起したので醫師の治療を求めたが産婦三名と宣言されたが間もなく拳大の卵を産みそれを解剖した處驚天の怪脂兒三名を發見したが學界紙に見る珍事として大騒ぎである

氣の毒な
嬰兒殺し
大邱で公判

【大邱】郡山郡外の嬰兒殺し死體遺棄事件の被告慶南昌原郡城山面巻洞居住の金正萬（一）に對する第一回公判は十七日午前十一時松下裁判長かりで開かれ、同女は夫に死に別れて十三年このかた巻

達城の横領書記
一萬數千圓を費消
—罪狀明白で送局—

【大邱】慶北達城郡内の不正事件は大邱裁判所檢事の徹底的な取調べによつて達城郡郡守兼組合書記鄭鍾鎬（三）の共犯者達城郡郡守兼組合書記鄭鍾鎬（三）の二人は十七日控訴を申立てたので近く大邱覆審法院に回附される形になつた荷物記事の夫君は被害者の實父の遺體を火葬に附した

怪まれて服毒
光州の若妻

【光州】湖南某女（二）は十八日

巫女に大目玉

【高原】迷信打破に依る巫女、風水師等取締徹底方を折柄水興組觀覽面觀等里巫女金姓女（四七）は高原郡下鉢面下高里後面二月（三月）の病氣を靈験として祈禱すれば全快すると言葉巧みに取き金品を巻き上げ十四日も午前十時から盛んに打鐘し吉凶禍福を説いてゐるところを高原警察官に探知され拘留即決十五日に處された

大田の
軟式野球
火蓋を切る

【大田】三萬ファン待望の裡に火蓋を切つた本社大田支局主催第五回優勝旗爭奪大田軟式野球大會は武井運動具店後援の下に十七日午後一時蓮場道原廣で開幕の優勝チーム戦樹脂單から優勝旗の返還を行ひ吉原支局長の挨拶があつて驚愕局対列車區の試合によつて雌の幕が切つて落された、審判林田（球）桑原、千年（塁）三氏審判師軍先攻兩軍の投捕相伸し、遂に退の戦闘で遂に衛國を熱狂せしめたが遂に七A勝六で列車區軍辛勝した

鄭先 0 0 2 0 0 4 0 0 6
7ムー6

列車 3 0 0 4 0 0 A
7ムー6
兎田上浦山　兎本野　原
郵便 金澤井青屋岡桑田天爺上
8.7.4.1.3.2.5.9.9.7.7.1上
1.0.2.0.8.
角保本川江原島川鹿
列車 桑久西市場橋眞後
4.5.3.1.6.7.9.7.5

十七日午後二時四十五分試驗開グラウンドにて白樺獨大田鄭の第一回戦は白先攻にて開始、審判非（球）黒木、林（塁）三氏白樺の好守と鄭の健闘に終戦を制し遂に十二回六で白樺取る

白（先）3 0 0 2 1 0 0 6
鄭 5 0 1 3 2 1 A 12
島津木田藤下岡
白樺 中萬松石山崎
12345678 9

鄭 鶴井田
木本 金 上田
大田 嘉義金三 井大邱 仙
2.3.5.6.1.4.7.8.9

小學校對抗戦出場は四時二十五分審判にて小學校攻にて開始した小學組の小學校代表安宗鎮出馬し球（投）拓福、千年（塁）三氏小學校代表安宗鎮出馬し球（投）拓福、千年（塁）三氏

小學校對抗戦出場は四時二十五分審判にて小學校攻にて開始した小學組の小學校代表安宗鎮出馬し球（投）拓福、千年（塁）三氏

鄭 5 0 1 3 2 1 A 12
島津木田藤下岡
白樺 中萬松石山崎
12345678 9

小學校 4 2 0 2 0 0 0 8
樺 1 0 0 0 3 0 0 4
鄭 5 3 0 6 2 1 8 7 9

人の
蹟さ

▲加藤明堂氏（十六日夜福岡着）一泊十七日朝出發南行
▲宇佐美氏に上陸
▲有谷氏（新任黄海道財務部長）十七日午後釜山着
▲安永岡氏（國山鐵道部長）十六日着任十七日本社訪問
▲安藤氏（破出鉄道部主任）十六日着任十七日本社訪問
▲上村萬寶氏（本府鉄道部主任）十八日上陸十九日赴任

新鮮な夏の感觸
——（6）大邱郊外東村

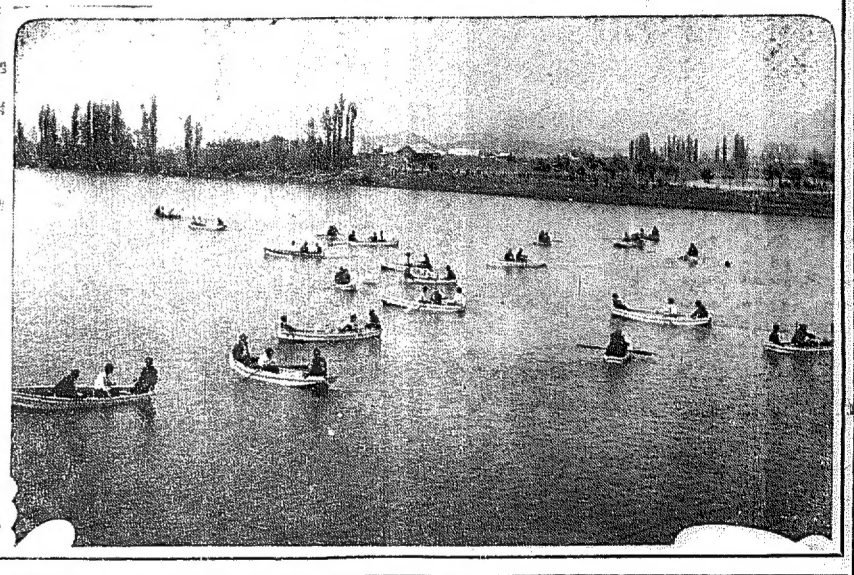

◇……空には强烈な太陽の光、地には溜るやうな濃緑、そして澄み渡つた空のコバルトを通して映ゆる淡しかな水面、夏の郊外は眼に映る總てが新鮮であり、總てが強烈とした生氣に滿ちくつてゐます

◇……ボートは折々たるオールの響きに合はせて歌ふ若人の唄を乗せてこの緑のやうな水面を行き交ふてゐます、中に紅一點唄ずしてして浅かのもモダン風景の一つです

◇……けふは清涼の氣を蓋ふべき日曜日です、だがそんなことにはおかまひなしに、あちらの田の中では お百姓さんがせつせと田植に熱念がありません、暑い汗の勤勞——お百姓さん達にとつてはスク〜と伸びゆく稻をみるのが何よりも楽しいのでせう

船遊び

電車に驚き
鐵橋から眞逆様
釜山光武橋下で
老爺頭蓋骨を粉砕

【釜山】府内凡一町七五一番地池永徳（七）は十六日午後九時頃巻溪橋西の光武橋を渡りんとして、その中央に差かゝつたところ新橋の巻溪行の電車が横走し來る電車に衝突されて橋上から眞逆様に川に飛込み頭蓋骨を川床で砕き即死した、警察は直ちに醫院に收容せんとしたがその途中で遂に絶命した

群山の
新馬場
廿三日竣工式

【群山】群山府は繁榮の新馬場は廿三日竣工し、廿四日から第一回の競馬大會を開催する由である

活辯のチャンバラ

【大邱】十六日午後十時半京城内富町活動寫眞館の新馬場は廿三日から第一回の競馬大會を開催する由である

大田の
軟式野球
火蓋を切る

【大田】三萬ファン待望の裡に火蓋を切つた本社大田支局主催第五回優勝旗爭奪大田軟式野球大會は武井運動具店後援の下に十七日午後一時蓮場道原廣で開幕の優勝チーム戦樹脂單から優勝旗の返還を行ひ吉原支局長の挨拶があつて驚愕局対列車區の試合によつて雌の幕が切つて落された、審判林田（球）桑原、千年（塁）三氏審判師軍先攻兩軍の投捕相伸し、遂に退の戦闘で遂に衛國を熱狂せしめたが遂に七A勝六で列車區軍辛勝した

鄭先 0 0 2 0 0 4 0 0 6
7ムー6
兎田上浦山　兎本野　原
郵便 金澤井青屋岡桑田天爺上
8.7.4.1.3.2.5.9.9.7.7.1上
1.0.2.0.8.
角保本川江原島川鹿
列車 桑久西市場橋眞後
4.5.3.1.6.7.9.7.5

ソラ大變だ！
赤ちゃんがヒキツケたそんな時には……
夜泣きする、熱がある便が青いそんな時にも缺さず……
乳のまず、むづかり、生れつき弱い、そんな小兒に丸當に……
この寶兒名藥が何より！
小兒良藥
ヒヤ音應丸
本舗 樋屋合資會社
8—A—15
主効 カン、ムシ　ヒキツケ　ムシ　夜泣、胎毒、下便　熱　ヒキツケ　熱　胃腸、衰弱　其他弱い小兒
藥價 金二十錢　ロリ十円宛　郵用包一円
寶兒之友 無代進呈 新聞名記入申込
大阪天満橋 本舗 樋屋合資會社 電話大阪三六〇番

ムーリク肌美ンサーホ
ルーメ鳥風
近代的美人夏川さんのおすゝめするクリーム
・アレ止めに ・お化粧下に ・アレ性のお肌に ・お肌の荒れに ・あぶる風の方に ・色白くなる爲に
大阪市東区瓦町五丁目（電話九五一五五番）

資本金五百萬円
朝鮮火災
本店 朝鮮京城

資本金壹千萬圓
託信種各
付貸保擔利低
朝鮮信託
朝鮮京城
（鮮銀内）

頭痛にノーシン

PURPLE パープル印 防縮加工品 要部二重織 モメリヤス
DIAMOND BRAND 國産ダイヤモンド印 手編毛糸
GLOBE BRAND 地球印 毛布
大阪市東區備後町四
發賣元 武藤松次郎商店

リん病効め速き
リベール
内服數時間後に青き尿を出し尿道の淋菌死滅し放尿共に排泄す
因て「うみ」去り痛み忽ち消散す
五日三円　七日三円　十三日五円・全四倉合ニリ
大阪市中央区
竹村製藥所

せつめい　徐元俊が逮捕された在直鮮事松前青年の飲食店

寺子屋義賊

【60】

土師清二　（画）帽恒春

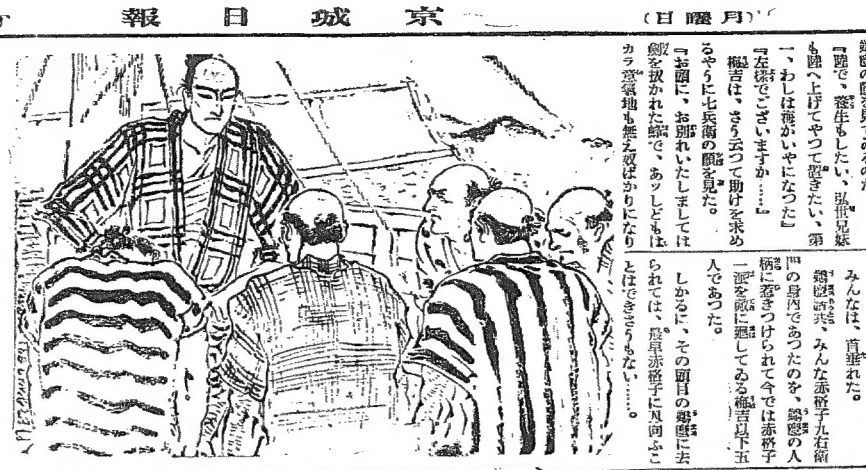

投げた濡衣（十）

「しかし……ともかく、わしを蹴へ上らせてくれ。わしは、もう海がいやになつたのだ。一緒にゐても仕方はできないかと」

鯨蹴は、さう云つて薄まなさうに、七兵衛、梅吉、平吉、傳八、長吉へ、

『ともかく、わしを蹴へ上げてくれ』

といふのであつた。

今は、止めても止まらぬ鯨蹴だと、わかつたのであらう、七兵衛は黙つてしまつた。

みんなは、首肯れた。

鯨蹴酒兵、みんな赤褌子九右衛門の身内であつたのを、鯨蹴の人柄に惹きつけられて今では赤褌子一派を蹴に廻してゐる梅吉以下五人であつた。

しかるに、その面目の鯨蹴に去られては、飛単赤褌子に凡同ふことはできさうもない……。

やす」

と七兵衛は遠慮で哀しさうだ。長吉も平吉も傳八も、そのとほり——と云ひたさうにお互に首肯き合ふのだつた。

『みんな、お互に、こんな稼業をやつてゐて……蹴へ上りましても、世間なみの暮らしにはなれませんし。どうせ、しまひは三尺高けえ木のそらで、樂を晒すときまつてゐります。蹴で死ぬのも海で死ぬのも、死ぬに異りはございませんが、河童は河で死と申しますからならうことなら海で、鯱の餌食になりたうございます』

仲間のうちでも、一番口利きだといはれてゐる浮巣の七兵衛、鯨蹴の上に楽屋を二つそろへて、しみんりといふ。

『それやこれや……考へて見ますと、お頭に、このまゝでゐて貰きたいのでございます。海は、もう潜山だと伸ばしてゐるお頭に、かうして御無理をおねがひするのも、已れが可愛いからでございます……如何でございませう』

『お頭の御持は、よく わかつてゐる』

『へい……』

『おつたの御部合もあることだ。こつちとらの身勝手ばかりは云つてゐられねえ。ちやア……かうしようちやねえか。丁度今日は風もなし、船をこのまゝにして、お頭の杯……といふのも鯨だが……かうして落着いてゐられる時に、みんなで一杯やつて貰くのもいゝぢやアねえか』

二黒の梅吉が、さういふと、みんなもその気になつたと見えて、

『富島の兄貴は、神で買つた鯨を料理してくゝねえ、平吉兄はアトで鯛番を頂む。おいら火ごしらへにかゝるからね』

と、所持の御手洗ノ長吉がいふのを、キッカケに、それ〳〵鯨へ引揚げてゆく。

鯨蹴は一人、鯨に跨つて、見るともなく海を、四邊の島々を眺めるのだつた。

舳の眞向ひに見えるのは、京ノ上瓶島と同じ鯨を持つ冨島、左は井島。井島を越えて大きく見えるのは欲岩を越出すのの有名な鯨島だ。

鯨島の向ふには小豆島がある筈だつた。

（おひろは、小豆島を過つてゐるやしまいか……？）

鯨蹴は、フトさう思つた。

月曜の番組

JODK

十九日（月）

第一放送

（波長三三三米）

午前六時〇分（A）ラヂオ體操
同六時三〇分（〇）基礎英語講座（再）
同七時〇分　氣象通報
同一時五分　料理講座　日用品
同一時五分　鮮魚市況
止午　時報・今日のプログラム發表
午後零時五分　ラヂオ・コメディ　主人氣質劇天　丘　麗児　正子　友人ツン子　宗馬　母子　夫等男久良夫　駄々　宏　下男喜吉　高野　京子　下女ベリ子　北村多勢子
同一時四〇分　ニュース
同一時〇分　宗教講話　禅より見たる七聯　専修寺　渡野　哲誠
同七時〇分　ニュース・天氣豫報
同七時三〇分（A）藤蔭ニュース
同八時〇分（A）常磐津　常磐津一尺大夫　常磐津菊丸　常磐津三三郎　常磐津菊寿之助　常磐津三三郎
同八時三〇分（A）地唄　越後獅子　常磐津菊寿之助　常磐津三三郎
同八時五分（A）浪花節　浪花節の醍醐味　常磐津菊寿之助　常磐津三三郎
同九時〇分（A）コドモの新聞　若葉兒童劇團
同九時三〇分（A）講演　通俗　浦島太郎　鶴屋五十二
同九時五分　支那講談　講座（三十一）　蔡水　講師
同十時〇分　ニュース・ラジオ・ニュース・職業紹介
同十時三〇分　ダンス音楽　ジャズ・ダンス　ジャズ・ダンス　ジャズ・ダンス